СОВЕТ ДЕПУТАТОВ
МУНИЦИПАЛЬНОГО ОКРУГА ЧЕРЕМУШКИ

РЕШЕНИЕ

18.04.2019 № 19/7

О направлении обращения Совета депутатов муниципального округа Черёмушки префекту ЮЗАО города Москвы

В соответствии с Законом города Москвы от 6 ноября 2002 № 56 «Об организации местного самоуправления в городе Москве», Совет депутатов муниципального округа Черёмушки решил:

1. Направить обращение Совета депутатов Муниципального округа Черёмушки «О направлении обращения Совета депутатов муниципального округа Черёмушки префекту ЮЗАО города Москвы», префекту ЮЗАО города Москвы, согласно Приложению.
2. Опубликовать настоящее решение в бюллетене «Муниципальный вестник района Черёмушки» и разместить на официальном сайте http://www.mcherem.ru.
3. Контроль за исполнением настоящего решения возложить на главу муниципального округа Черёмушки Е.В. Минаеву.

Глава муниципального
округа Черемушки **Е.В. Минаева**

Приложение
к Решению Совета депутатов муниципального округа Черёмушки от 18.04.2019 №19/7

префекту ЮЗАО города Москвы
О.А. Волкову

начальнику ОАТИ города Москвы
Д.А. Семенову

Копия:
Главе управы района Черемушки
М.А. Бекниязову

О содержании территории вокруг строительства станции метро на пересечении Севастопольского проспекта и улицы Каховка

С середины 2018 года на пересечении Севастопольского проспекта и улицы Каховка активно ведется строительство новой станции метро и работы по реконструкции торгового центра «Принц» по адресу: ул. Каховка, д. 29А. Для целей данного строительства и реконструкции ТЦ ведутся многочисленные работы по переносу подземных инженерных коммуникаций в окрестностях данной стройки и ТЦ.

В соответствии с Постановлением Правительства Москвы от 19.05.2015 N 299-ПП "Об утверждении Правил проведения земляных работ, установки временных ограждений, размещения временных объектов в городе Москве" и Постановлением Правительства Москвы от 09.11.1999 N 1018 "Об утверждении Правил санитарного содержания территорий, организации уборки и обеспечения чистоты и порядка в г. Москве" на застройщиков и производителей земляных и строительных (в т.ч. по реконструкции) работ налагаются определенные обязательные требования в части содержания строительных площадок и санитарного содержания прилегающих к стройке территории.

Информируем Вас о том, что при проведении строительных работ неоднократно были замечены нарушения требований, установленных вышеуказанными нормативно-правовыми актами. Например, при производстве работ по прокладке кабельной линии около дома № 42 по Севастопольскому проспекту подрядчиком было допущено большое количество нарушений и несоблюдение обязательных требований.

По результатам обращений в Объединение административно-технических инспекций г. Москвы подрядчику выдано предписание об устранении нарушений, решается вопрос привлечения к административной ответственности, приостановлено действие ордера на проведение земляных работ до устранения нарушений.

Несмотря на это ситуация на территории, прилегающей к зоне строительства, не улучшается и возникают дополнительные нарушения обязательных требований, которые создают большое количество неудобств местным жителям, фото прилагаются.
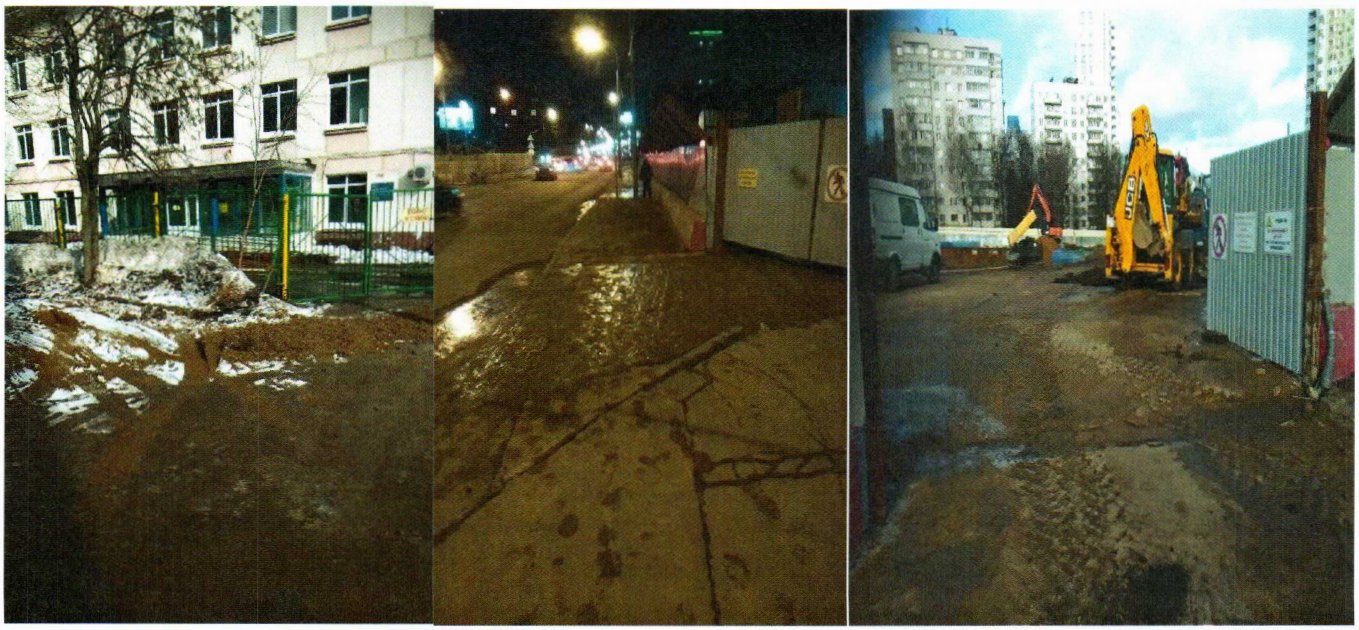
В соответствии с вышеизложенным, Совет депутатов района Черемушки просит Вас осуществить контроль соблюдения Правил при проведении строительных работ, и приглашает принять участие (вас или вашего представителя) в систематических осмотрах мест проведения вышеуказанных строительных работ (каждую субботу с 13:00 до 17:00 при участии депутатов и жителей района Черемушки) для целей оперативного выявления нарушений обязательных требований и доведения этой информации до застройщиков (заказчиков работ), подрядчиков, управы района и (если вышеуказанные действия не будут приводить к устранению нарушений) контрольно-надзорных органов.